UNFPA

Assurer les droits et les choix pour tous depuis 1969

RAPPORT ANNUEL 2022
CAMEROUN

Assurer les droits et les choix pour **tous depuis 1969**

RAPPORT ANNUEL 2022 CAMEROUN

LISTE DES ABRÉVIATIONS

AGR	Activité génératrice de revenu
ASBY	Association des Bayam-Sellam du Cameroun
ASC	Agent de Santé Communautaire
BID	Banque Islamique de Développement
BM	Banque Mondiale
BOS	Stratégie d'Exécution des Affaires
BUCREP	Bureau Central des Recensements et des Études de Population
CEA	Commission Economique pour l'Afrique
CERF	Central Emergency Response Fund
CIDIMUC	Conseil des Imams et Dignitaires Musulmans du Cameroun
CIPD	Conférence Internationale sur la Population et le Développement
CMPJ	Centre Multifonctionnel de Promotion des Jeunes
CNJC	Conseil National de la Jeunesse du Cameroun
CMR/IPV	Gestion Clinique du Viol et de la Violence par le Partenaire Intime
CPN	Consultation Prénatale
CPoN	Consultation Post-Natale
CSU	Couverture Santé Universelle
DDMI	Indice de Suivi du Dividende Démographique
DMU	Dispositif Minimum d'Urgence
DPP	Document du Programme Pays
ECHO	Protection Civile et des Opérations d'Aide Humanitaire Européenne
ECS	Éducation Complète à la Sexualité
EDS	Enquête de Démographie et de Santé
EF	Fond d'Urgence UNFPA
FOSA	Formation Sanitaire
GBV AoR	Gender Based Violence Area of Responsibility
GBVIMS	Gender-Based Violence Information Management System
GHM	Gestion de l'Hygiène Menstruelle
HCT	Equipe Humanitaire Pays
IASSR	Santé de Reproduction Inetr-Agence
INS	Institut National de la Statistique
IST	Infection Sexuellement Transmissible
KOICA	Agence Coréenne de Coopération Internationale
LNOB	Ne Laisser Personne de Côté
M&E	Suivi-Evaluation
MGF	Mutilation Génitale Féminine
MINEPAT	Ministère de l'Economie, de la Planification et de l'Amenagement du Territoire
MINJEC	Ministère de la Jeunesse et de l'Éducation Civique
MINPROFF	Ministère de la Promotion de la Femme et de la Famille
MINSANTE	Ministère de la Santé Publique
MPA	Mesures de Préparation Minimale
ODD	Objectifs de Développement Durable
OSC	Organisation de la Société Civile
PBF	Fonds de Consolidation de la Paix
PCP	Programme de Coopération Pays
PDI	Personne Déplacée Interne
PEAHS	Prévention de l'Exploitation et d'Abus et du Harcelement Sexuels
PEAS	Prévention de l'Exploitation et d'Abus Sexuels
PEPS	Projet d'Amélioration de l'Efficacité de la dépense Publique et du Système Statistique
PF	Planification Familiale
PMT	Equipe de Gestion du Programme
PTF	Partenaire Technique et Financier
RGAE	Recensement Général de l'Agriculture et de l'Elevage
RGPH	Recensement Généal de la Population et de l'Habitat
SITREP	Rapport de la Situation
SMT	Equipe de Gestion de la Sécurité
SND 30	Stratégie Nationale de Dévéloppement 2021–2030
SNU	Système des Nations Unies
SONU	Soins Obstétricaux et Néonatals d'Urgence
SPSR	Sécurisation des Produits de la Santé de Reproduction
SR	Santé de la Reproduction
SSAFE	Approches Sûres et Sécurisés sur les Opérations de Terrain
SSR	Santé Sexuelle et Reproductive
SWEDD	Projet d'Autonomisation des Femmes et le Dividende Démographique au Sahel
UE	Union Européenne
UNCT	Equipe pays des Nations Unies
UNFPA	Fonds des Nations Unies pour la Population
UNPRPD	Partenariat des Nations Unies sur le Droit des Personnes vivant avec Handicap
UNSDCF	Plan Cadre de Coopération des Nations Unies pour le Développement Durable
USRAJ	Unité pour la Santé Reproductive des Adolescents et Jeunes
VBG	Violence Basée sur le Genre
VIH	Virus de l'Immunodéficience Humaine

SOMMAIRE

LISTE DES ABRÉVIATIONS I

SOMMAIRE II

AVANT-PROPOS 1

1. RÉSUMÉ EXÉCUTIF 3

2. RÉALISATIONS DU PROGRAMME POUR L'ATTEINTE DES TROIS RÉSULTATS TRANSFORMATEURS 5

- ZÉRO BESOIN NON SATISFAIT EN PLANIFICATION FAMILIALE 6
  - PLANIFICATION FAMILIALE 7
- ZÉRO DÉCÈS MATERNEL ÉVITABLE 8
  - SANTÉ MATERNELLE 9
    - STRATÉGIE "BABY-BOX" ET STIMULATION DES ACCOUCHEMENTS ASSISTÉS 9
  - LEADERSHIP, PARTICIPATION ET AUTONOMISATION DES ADOLESCENTS ET JEUNES 10
    - PRIORITÉ AUX JEUNES ! 10
- ZÉRO VIOLENCE BASÉE SUR LE GENRE ET PRATIQUE NÉFASTE 11
  - GENRE ET NORMES SOCIALES 12
    - PRÉVENTION DE L'EXPLOITATION, DES ABUS ET DU HARCÈLEMENT SEXUELS (PEAHS) 12
    - FILM DE PLAIDOYER CONTRE LES VIOLENCES BASÉES SUR LE GENRE 12
  - DONNÉES ET DYNAMIQUES DE POPULATION 13
    - SUIVI DES RECOMMANDATIONS DU SOMMET DE NAIROBI SUR LA CIPD+25 13

3. ACTION HUMANITAIRE 15

3.1 BESOINS HUMANITAIRES 15

3.2 RÉSULTATS DE L'ACTION HUMANITAIRE EN 2022 16

4. BONNES PRATIQUES 17

4.1 MICRO-TAKAFUL : FINANCEMENT DE LA SANTÉ MATERNELLE À TRAVERS LA MOBILISATION SOCIALE ET LA SOLIDARITÉ ISLAMIQUE 17

4.2 « MAISONS D'ATTENTE D'ACCOUCHEMENT » 17

4.3 LA STRATÉGIE DE MOTO-AMBULANCE EN SANTÉ MATERNELLE 17

5. PARTENARIATS ET MOBILISATION DES RESSOURCES 18

5.1 NATIONS UNIES-UNFPA : "UNIS DANS L'ACTION" 18

5.2 PARTENARIATS 19

5.3 BILAN FINANCIER 20

6. CONCLUSION 20

AVANT-PROPOS

Le Gouvernement du Cameroun et UNFPA ont conclu en 2021, le 8ème Programme de Coopération Pays (PCP) pour la période 2022–2026. L'objectif est d'accroître l'accès des femmes, des jeunes et des adolescents à des services intégrés de qualité en Santé Sexuelle et Reproductive, en vue de réduire la mortalité maternelle. Le programme vise à

« d'ici 2026, augmenter de 10% le taux d'accouchements assistés par du personnel de santé qualifié dans les régions d'intervention ; tout en contribuant à la réponse humanitaire dans les zones touchées par les crises sécuritaires (Extrême-Nord, Nord-Ouest et Sud-Ouest) » et les aléas environnementaux.

Le 8ème PCP est aligné à la Vision du Gouvernement de faire du Cameroun un pays émergent d'ici 2035 et au Plan Cadre de Coopération des Nations Unies pour le Développement Durable (2022–2026), qui engage le Système des Nations Unies à soutenir davantage les efforts du Cameroun pour atteindre les Objectifs de Développement Durable d'ici 2030. Le programme contribue spécifiquement au développement du capital humain et au bien-être des populations, l'un des piliers de la Stratégie Nationale de Développement du Cameroun, 2021–2030 (SND 30). Il accélère ainsi la réalisation de la promesse faite par la Conférence Internationale sur la Population et le Développement (CIPD), à savoir : **assurer l'accès universel aux services et droits de santé sexuelle et reproductive**, y compris la planification familiale, l'autonomisation des femmes et des filles et l'égalité des sexes.

Basé sur le principe de *« Ne laisser personne de côté »*, le 8ème programme est structuré autour de 5 produits, à savoir : **(i)** Planification Familiale, **(ii)** Santé Maternelle, **(iii)** Adolescents et Jeunes, **(iv)** Genre et Normes Sociales, **(v)** Données et Dynamiques de Population.

Une composante humanitaire transversale est également incluse pour assurer la coordination des activités humanitaires.

La mise en œuvre de ce programme implique le renforcement de notre partenariat avec le Gouvernement et les autres parties prenantes afin d'accélérer la réalisation des Trois Résultats Transformateurs de l'Organisation, à savoir :

- **Mettre fin aux besoins non satisfaits en planification familiale ;**
- **Mettre fin aux décès maternels évitables ;**
- **Mettre fin aux violences basées sur le genre y compris les pratiques néfastes.**

L'année 2022 a été marquée par le démarrage de la mise en œuvre du 8ème PCP. Les activités ont effectivement commencé après l'approbation du Document du Programme Pays (DPP) par le Conseil d'Administration en février 2022. Néanmoins, d'importants jalons et résultats ont été atteints. Ce rapport fournit des faits et des données qui mettent en évidence ces réalisations.

Je saisis cette occasion pour exprimer ma sincère gratitude au Gouvernement du Cameroun, aux donateurs et partenaires pour leur soutien au programme de UNFPA. J'apprécie profondément l'engagement des agences des Nations Unies ainsi que les membres du personnel de UNFPA pour leur travail acharné. J'espère les voir encore plus engagés en 2023, relevant les défis et saisissant ensemble les opportunités d'élargir l'accès aux droits et aux choix pour tous.

Je vous remercie .

Dr. Justin Koffi,
Representant Résident UNFPA,
Bureau Pays du Cameroun.

© UNFPA Cameroon 2020

1. RÉSUMÉ EXÉCUTIF

La population camerounaise est estimée à 26 058 314 habitants ; avec 51% de femmes, 49% d'hommes et 45% de jeunes de moins de 15 ans. Le pays est classé 151ème sur 191 sur l'Indice de Développement Humain 2021/2022. Environ 37,5% de la population vit en dessous du seuil de pauvreté. Le secteur informel pèse près de 90% du marché du travail. Les inégalités entre les sexes sont persistantes et généralement ancrées dans des normes culturelles et religieuses. Celles-ci sont exacerbées par les crises humanitaires qui affectent 9 régions sur 10 du pays.

Le Cameroun enregistre un taux de mortalité maternelle de 406 décès maternels pour 100 000 naissances vivantes (EDS- V, 2018) ; 0,3% des femmes qui accouchent sont affectées par la fistule obstétricale; et les accouchements assistés par du personnel de santé qualifié ne représentent que 69 %. Parallèlement, les besoins non-satisfaits en planification familiale sont de 23% chez les femmes mariées et de 47% chez les filles; la prévalence contraceptive est de 15,4% et celle du VIH de 1,3% chez les jeunes de 15 à 24 ans. Environ 32% des femmes de 15 à 49 ans survivent avec des VBG perpétrées par leurs partenaires intimes ; le mariage des enfants touche jusqu'à 31 % de filles et 14,4 % de garçons. Atteindre les Trois Résultats Transformateurs dans ces conditions nécessite un esprit orienté vers l'urgence et l'accélération. La mise en œuvre du programme en 2022 a permis à UNFPA et à ses partenaires d'obtenir des résultats tangibles. Le taux d'exécution technique était de 86% alors que le taux financier était de 78%. Les points saillants de cette performances se présentent comme suit:

- **Dans le domaine de la planification familiale :**
  - 229 446 femmes, dont 54 384 filles, sont devenues de nouvelles utilisatrices de méthodes contraceptives modernes;
  - Le cadre de référence de la gestion des produits contraceptifs a été amélioré. Le MINSANTE et UNFPA ont signé une convention de partenariat pour augmenter l'approvisionnement en produits contraceptifs sur le budget de l'Etat.
- **Dans le domaine de la santé maternelle**
  - Les réseaux SONU sont passés de 100 à 155 formations sanitaires et contribuent à la mise en place de la Couverture Maladie Universelle (CSU) ;
  - 2 457 femmes enceintes ont bénéficié de SONU, grâce aux chèques financés par l'initiative Micro-Takaful de la Banque Islamique de Développement (BID).
- **Dans le domaine de la lutte contre les VBG**
  - Les mécanismes de réponse aux VBG ont été renforcés et des soins holistiques ont été fournis à 26 824 survivants ;
  - Les mécanismes de prévention et de réduction des risques ont été renforcés avec la mise en place de 10 plateformes de promotion de la masculinité positive aux niveaux régional et communautaire ;
  - La stratégie nationale VBG et le plan d'action national de lutte contre les mutilations génitales féminines (MGF) ont été validés sous la houlette du MINPROFF.

D'autres initiatives ont été menées.

- Une stratégie *"Baby-Box"*, qui encourage les femmes enceintes à accoucher dans les centres de santé, a été mise en place et a remporté le **Prix Innovation dans sa Catégorie Accélérateur d'Impact** du siège de UNFPA en 2022.
- La numérisation a été pleinement intégrée dans le programme et une campagne « *Bodyright* » ; qui sensibilise contre la violence sexiste en ligne a été lancée. 20 activistes ont été formés pour en assurer le suivi.
- L'assistance technique de UNFPA au Projet SWEDD piloté par le Gouvernement a commencé à produire des effets multiplicateurs, en maintenant les filles à l'école dans ses zones d'intervention.
- Une plate-forme de communication des jeunes sur les Trois Résultats Transformateurs a été créée pour stimuler le leadership et la participation des jeunes au changement social.

Toutes ces réalisations et bien d'autres serviront de leviers pour accélérer la mise en œuvre du 8ème PCP en 2023 au Cameroun.

Dr Manaouda Malachie, Ministre de la Santé Publique (*à droite*), **Dr Justin Koffi**, Repésentant Résident UNFPA Cameroun (*à gauche*) **lors de la signature de l'Accord Cadre.**

ZÉRO BESOIN NON SATISFAIT EN PLANIFICATION FAMILIALE

229 446
nouvelles utilisatrices de méthodes contraceptives modernes

54 384
jeunes filles ont adopté les méthodes contraceptives modernes

Signature d'un accord-cadre avec le MINSANTE pour financement des produits contraceptifs

ZÉRO DÉCÈS MATERNEL ÉVITABLE

2 457
femmes enceintes bénéficiaires des chèques santé du Micro-Takaful

La stratégie *"Baby-box"* remporte le prix de l'innovation de UNFPA

20 269
femmes enceintes et allaitantes bénéficiaires d'appui psychosocial

ZÉRO VIOLENCE BASÉE SUR LE GENRE ET PRATIQUE NÉFASTE

- La stratégie nationale de lutte contre les VBG validée
- Le plan d'action national contre les mutilations génitales féminines (MGF) validé

26 824
survivantes de VBG bénéficiaires d'une prise en charge holistique

10
plateformes de sensibilisation sur la masculinité positive mises en place dans les Régions

©UNFPA Cameroon 2023

2. RÉALISATIONS DU PROGRAMME POUR L'ATTEINTE DES TROIS RÉSULTATS TRANSFORMATEURS

©UNFPA Cameroon 2023

ZÉRO BESOIN NON SATISFAIT EN PLANIFICATION FAMILIALE

1. PLANIFICATION FAMILIALE

1 PLANIFICATION FAMILIALE

Renforcement de la chaîne d'approvisionnement

- Quantification nationale des produits SR/PF et kits IASSR réalisée
- Enquête Facility Survey achevée et rapport disponible pour éclairer les décisions sur la disponibilité des produits contraceptifs et de santé maternelle
- **01** **spot-check** de suivi des stocks jusqu'au dernier kilomètre réalisé
- **64 %** **des clusters** pour la disponibilité de l'Ocytocine 10 UI supervisées
- Gestion améliorée des produits par la centrale nationale (chaîne de froid)

Offre de PF en stratégies fixes et avancées, avec intégration dans les Unités SRAJ

- **3 782** **adolescents/jeunes** sensibilisés sur la PF
- **229 446** **nouvelles utilisatrices** de méthodes contraceptives modernes, dont **54 384** **ados/jeunes**
- **34** **leaders d'associations** formés sur la pair-éducation
- **21** **USRAJ** et **11** **CMPJ** équipés pour l'offre de la PF aux ados/jeunes
- **41** **FOSA** en voie d'accréditation pour la franchise sociale
- **171** **campagnes** et **05** **cliniques mobiles** organisées pour l'offre de la PF

Engagement politique

- Cadre de référence pour la gestion de la chaîne d'approvisionnement public disponible
- Garantie de financements pour l'acquisition des produits SR/PF par UNFPA, avec la contribution effective du Gouvernement
- Un environnement favorable à l'offre de la PF chez les ados/ jeunes crée
- Plan Stratégique National de Sécurisation des Produits de la SR 2022-2026 validé
- Engagements du Cameroun au FP 2030 signé
- Accord-Cadre de partenariat MINSANTE- UNFPA Supplies 2022-2026 signé
- Arrêté du MINSANTE autorisant la création des USRAJ dans les FOSA de catégorie 1 à 5

Disponibilisation des produits SR/PF, y compris les kits d'urgence

- 235 152 cycles de pilules, 26 160 sets d'implants, 33 600 doses de contraceptifs d'urgence, 4 593 600 préservatifs masculins, 600 000 ampoules d'Ocytocine 10 UI, 100 000 ampoules de Sulfate de Magnésium 50% ont été livrés.
- Les produits SR/PF sont disponibles

Renforcement des capacités à différents niveaux

- **412** **prestataires** et ASC formés à l'offre de PF
- **34** **formateurs** en SPSR formés

©UNFPA Cameroon 2022

ZÉRO DÉCÈS MATERNEL ÉVITABLE

2. SANTÉ MATERNELLE

3. LEADERSHIP, PARTICIPATION ET AUTONOMISATION DES ADOLESCENTS ET JEUNES

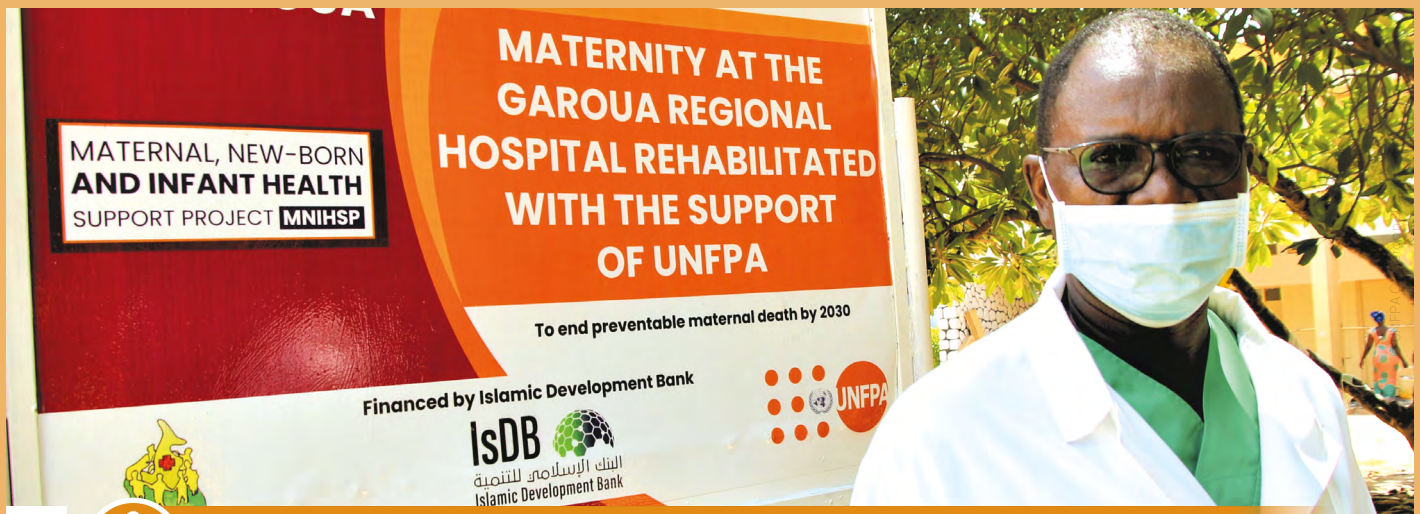

2 SANTÉ MATERNELLE

Renforcement des ressources humaines et matérielles pour l'offre de service de qualité

- **03 sessions de monitoring** SONU réalisées
- **20 269 femmes enceintes et allaitantes** ont bénéficié d'une intervention psychologique dans les maternités SONU
- **05 centres de perfectionnement SONU** ont été mis en place
- **34 sage-femmes** positionnées dans les régions de l'Adamaoua et de l'Est
- Augmentation de la couverture SONU de **100** à **150 FOSA**

Renforcement des capacités des acteurs du système de santé dans les Régions pour optimiser la demande des soins de SR

- **47 associations de femmes** formées dans les Régions du Nord, Extrême-Nord et Adamaoua aux mécanismes d'enrollement des femmes enceintes démunies dans le Micro-takaful
- **1 800 baby box** distribués aux femmes enceintes pour stimuler les accouchements assistés
- **2 457 femmes enceintes démunies** ont accès aux SONU de qualité grâce aux Chèque Santé reçu dans le cadre du Micro-Takaful soutenu par la BID

Stratégies avancées pour toucher le plus grand nombre de la population cible

- **04 campagnes de réparations des femmes porteuses de fistule obstétricale** organisée
- **50 jeunes filles et femmes** réparées de fistule obstétricale

© UNFPA Cameroon 2020

STRATÉGIE "BABY-BOX" ET STIMULATION DES ACCOUCHEMENTS ASSISTÉS

Le Baby-Box conçu par UNFPA est une stratégie visant à augmenter le taux de fréquentation des formations sanitaires par les femmes enceintes dans les communautés où elles sont habituées à accoucher à domicile. Ce phénomène s'accentue souvent en temps de crise sanitaire ou humanitaire.

Le kit *"Baby-Box"* contient des articles pour le nouveau-né, la mère et le père. Il s'agit des couches, des vêtements pour bébé, un morceau de tissu pour la mère, du savon, un maillot de bain pour le père, etc. Il a été constaté dans le District de Santé de Mindif après l'introduction des Baby Box une augmentation de 25 fois le taux de naissances par mois, passant de 2 naissances à 50.

La stratégie Baby-Box a gagné en 2022 le Prix d'Innovation dans la catégorie de Moteur d'Impact de la part de UNFPA à New York.

© UNFPA Cameroon 2022

3 LEADERSHIP, PARTICIPATION ET AUTONOMISATION DES ADOLESCENTS ET JEUNES

Renforcement des capacités des CMPJ dans les régions de l'Est, de l'Adamaoua et de l'Extrême-Nord

25 CMPJ ont été équipés en matériels et supports didactiques (vidéoprojecteurs, écrans de projection, support papier conférence, guides d'ECS, affiches, dépliants, boîtes à images) et 257 encadreurs des CMPJ formés pour dispenser des programmes d'ECS

05 projets innovants sur la SSR/PF/ECS/GHM/VIH/GBV portés par les jeunes: (i) Application FREE TRAINER pour la gestion du cycle menstruel et des grossesses; (ii) Projet artistique *"SHE WAS JUST 18"* pour la sensibilisation sur les grossesses précoces par le Slam ; (iii) Boîte à images en langage de signes destinée aux jeunes vivant avec handicap; (iv) Projet *"MenstruAction"* pour la fabrication des serviettes hygiéniques à base des matières biodégradables et des bracelets de suivi du cycle menstruel; (v) Projet de sensibilisation des jeunes contre les VBG à travers le roman Ritha les Épisodes noirs d'une jeune fille

L'organisation des campagnes de sensibilisation dans les écoles et les communautés

2 150 sacs solaires et fournitures scolaires distribués aux élèves vulnérables des écoles primaires et secondaires des communes des trois régions d'intervention du Projet SWEDD

196 207 adolescents et jeunes ont été sensibilisés sur la SSR, la PF, la prévention du VIH, la GHM à travers **13** campagnes de sensibilisation, des causeries éducatives et portes à portes et **04** campagnes digitales

Le renforcement des capacités des organisations de jeunes

50 jeunes leaders issus de **23** associations de jeunesse des 03 régions d'intervention du projet SWEDD ont été formés sur l'utilisation du numérique en vue d'amplifier les messages sur les activités de l'ECS

1 180 adolescentes et jeunes filles déplacées internes et autochtones formées à la fabrication des serviettes hygiéniques réutilisables et à la GHM

© UNFPA Cameroon 2022

PRIORITÉ AUX JEUNES !

L'accomplissement du potentiel des jeunes est au cœur du mandat de UNFPA. C'est dans cette optique que le partenariat avec des organisations dirigées par les jeunes est essentiel pour UNFPA au Cameroun. La priorité est donnée au renforcement de leurs capacités. C'est le cas du Conseil National de la Jeunesse du Cameroun (CNJC), une organisation faîtière de plus de 380 membres; du Réseau des Adolescents et Jeunes Africains sur la Population et le Développement (AfriYAN) qui compte 300 membres; du Réseau Camerounais des Adolescents et Jeunes Positifs (ReCAJ+) qui compte 230 membres; et du Réseau National des Associations de Tantines (RENATA) qui a 200 membres. Ces réseaux constituent la plateforme des jeunes pour la communication sur les Trois Résultats Transformateurs, mise en place par l'unité de communication de UNFPA en vue d'accélérer le changement social et comportemental.

D'autres organisations dirigées par les jeunes sont soutenues à travers l'octroi des subventions et d'autres mesures de renforcement des capacités. Parmi eux figurent des organisations comme Vessels for Development, ARCAJEF, le Réseau des Jeunes, ADEV, LOYOC et ROJALNU. Elles mènent un large éventail d'activités telles que la santé sexuelle et reproductive, la planification familiale, la gestion de l'hygiène menstruelle, l'innovation, l'entrepreneuriat, la paix et la sécurité.

Le partenariat avec des associations aide à faire entendre la voix des jeunes; augmente leur niveau de participation au développement et nourrit leur leadership. Tout ceci constitue un levier pour la transformation sociale que nous observons en ce moment.

© UNFPA Cameroon 2022

ZÉRO VIOLENCE BASÉE SUR LE GENRE ET PRATIQUE NÉFASTE

4. GENRE ET NORMES SOCIALES
5. DONNÉES DÉMOGRAPHIQUES POUR LE DÉVELOPPEMENT

4 GENRE ET NORMES SOCIALES

Renforcement des mécanismes de réponse

24 espaces sûrs ont été équipés pour fournir des services d'urgence aux survivantes de VBG ; **28 016 femmes et filles** ont eu accès à l'information, aux activités génératrices de revenus et à d'autres services sociaux de base ;

26 824 survivantes de VBG, dont **944** dans des zones difficiles d'accès, ont reçu des soins holistiques, y compris des soins psychosociaux et médicaux; la référence vers des services juridiques, de sécurité et d'intégration économique.

7 382 prestataires de services VBG et membres des communautés identifiées ont été sensibilisés et ont reçu des livrets de référencement vers des services spécialisés dans les régions affectées par les crises.

La campagne ***"Bodyright"*** a été lancée pour sensibiliser contre la violence en ligne. **20 activistes** de la lutte contre les VBG ont été formés pour en assurer le suivi.

Renforcement des mécanismes de prévention et de réduction des risques de VBG

10 plateformes dirigées par des hommes ont été créées au niveau régional pour promouvoir la masculinité positive

30 membres des forces armées et de sécurité ont été formés pour devenir des formateurs sur la prévention et la protection contre les VBG et l'EAS dans les zones de conflit

200 femmes vulnérables du Nord-Ouest et du Sud-Ouest ont reçu des transferts monétaires et des kits d'autonomisation

Plaidoyer et engagement pour lutter contre les VBG et les pratiques néfastes

10 plateformes dirigées par des hommes ont été créées au niveau régional pour promouvoir la masculinité positiverégions

02 organisations féminines (Revis et ASBY) et une organisation confessionnelle (CIDIMUC) ont reçu des subventions en appui à leur engagement dans la lutte contre les VBG

Une stratégie nationale de lutte contre les VBG et un plan d'action national pour mettre fin aux MGF ont été validés

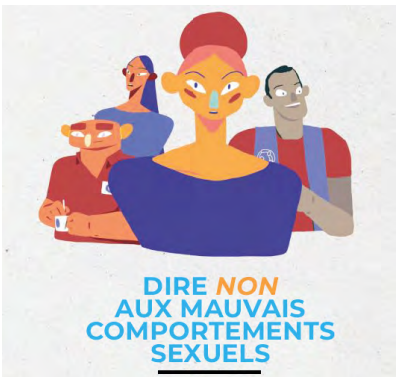

PRÉVENTION DE L'EXPLOITATION, DES ABUS ET DU HARCÈLEMENT SEXUELS (PEAHS)

Le Bureau Pays met résolument en œuvre la politique de tolérance zéro de UNFPA en matière d'exploitation, d'abus et de harcèlement sexuels. Les principales réalisations en 2022 sont:

- La co-direction du réseau PEAHS ay Cameroun
- La contribution à l'élaboration de trois documents stratégiques : les lignes directrices du réseau PEAS, le plan d'action 2022 et la stratégie PEAS 2022–2026 qui est aligné au Plan Cadre de Coopération des Nations Unies pour le Développement Durable
- La formation de 70 membres du réseau PEAS et des gestionnaires de cas de VBG
- La formation en ligne sur le PSEAH de 86 personnels venant de 22 organisations partenaires

UN FILM DE PLAIDOYER CONTRE LES VIOLENCES BASÉES SUR LE GENRE

UNFPA s'est engagé dans un partenariat stratégique avec l'agence de communication JanusImages pour la réalisation et la promotion du film intitulé ***« L'ALERTE »***. Le film renforce le plaidoyer sur la lutte contre les violences conjugales et le harcèlement sexuel en milieu professionnel, deux fléaux répandus au Cameroun et en Afrique de l'Ouest et Centrale.

Des athlètes de classe mondiale, tels que Yannick Noah (ex-champion de tennis), Hassan Ndam (ex-champion de boxe), et Aurélien Chedjou (ex-champion de football) se sont associés dans le film aux côtés du réalisateur Zack Orji secondé par Léonie Bwemba. Les premières diffusions ont eu lieu à Yaoundé et Douala en décembre 2022. Plusieurs membres du gouvernement, le personnel des Nations Unies, d'autres partenaires techniques et financiers; les éminentes personnalités du secteur privé et de la société civile y ont participé.

5 DONNÉES DÉMOGRAPHIQUES POUR LE DÉVELOPEMENT

Engagement des PTF, dont la BM et l'UE pour le financement des activités restantes du 4ème RGPH (actualisation cartographique, recensement pilote, dénombrement, etc.) avec l'appui de UNFPA en plaidoyer et en mobilisation des ressources.

Allocation des fonds UNFPA et BM au travers du projet PEPS pour la révision de la cartographie censitaire, le recensement pilote, l'acquisition des équipements supplémentaires pour le dénombrement

168 cadres nationaux formés dans des domaines suivants : **(i)** Analyse spatiale des données du RGPH, **(ii)** Utilisation et dissémination des données du recensement **(iii)** Méthodes d'estimations démographiques à partir des techniques géospatiales **(iv)** Programmation du dividende démographique

04 policy briefs/rapports thématiques produits à partir des données de l'EDS-V de 2018 : **(i)** réduction de la mortalité maternelle, **(ii)** l'autonomisation des femmes, **(iii)** la planification familiale, et **(iv)** les violences basées sur le genre

Des estimations à haute résolution de population dans les petits domaines produits au niveau départemental

La 5ème Enquête sur la disponibilité des produits contraceptifs et des produits essentiels de santé maternelle au Cameroun (Facility survey 2022)

La production d'un plan stratégique pour la mise en œuvre des engagements nationaux pour l'exécution du Plan d'Action de la CIPD post Sommet de Nairobi et d'un outil de suivi.

SUIVI DES RECOMMANDATIONS DU SOMMET DE NAIROBI SUR LA CIPD+25

Dans le cadre du suivi des recommandations et engagements du Sommet de Nairobi sur la CIPD@25, le Bureau Pays du Cameroun a appuyé le Ministère de l'Economie, de la Planification et de l'Aménagement du Territoire (MINEPAT) à l'élaboration d'un plan national de suivi comprenant neuf points principaux, à savoir :

(i) Mobilisation des ressources pour mettre en œuvre la couverture de santé universelle. **(ii)** Accès des adolescents et des jeunes à l'éducation. **(iii)** Lutte contre les VBG et les pratiques néfastes. **(iv)** Financement du Programme d'Action de la CIPD. **(v)** Dividende démographique. **(vi)** Démographie et paix. **(vii)** Données et évidences. **(viii)** Participation des jeunes à la prise de décision, **(ix)** Action humanitaire.

A cet effet, les outils de suivi suivants ont été mis en place:

- Un état d'avancement de la mise en œuvre des engagements
- Une équipe multisectorielle d'évaluation des progrès
- Une revue pour élaborer le rapport pays sur la CIPD@30 a été lancée.

© UNFPA Cameroon 2022

3. ACTION HUMANITAIRE

3.1. BESOINS HUMANITAIRES

En 2022, le Cameroun enregistrent 3.9 millions de personnes ayant besoin d'aide d'urgence. Le plan de réponse humanitaire national en ciblait 2.6 millions, dont 576 000 survivantes de VBG ; ainsi que les déplacées internes; les rapatriés; les réfugiés et les communautés hôtes, etc.

Dans le cadre de sa contribution à la réponse humaine, UNFPA a apporté l'aide humanitaire à 933 622 personnes. Ces dernières ont bénéficié de services intégrés de santé sexuelle et reproductive en réponse aux violences subies dans les régions en crise (l'Extrême-Nord, le Nord-Ouest, le Sud-Ouest et l'Est) ainsi que dans les régions riveraines et hôtes de personnes déplacées (l'Ouest et le Littoral).

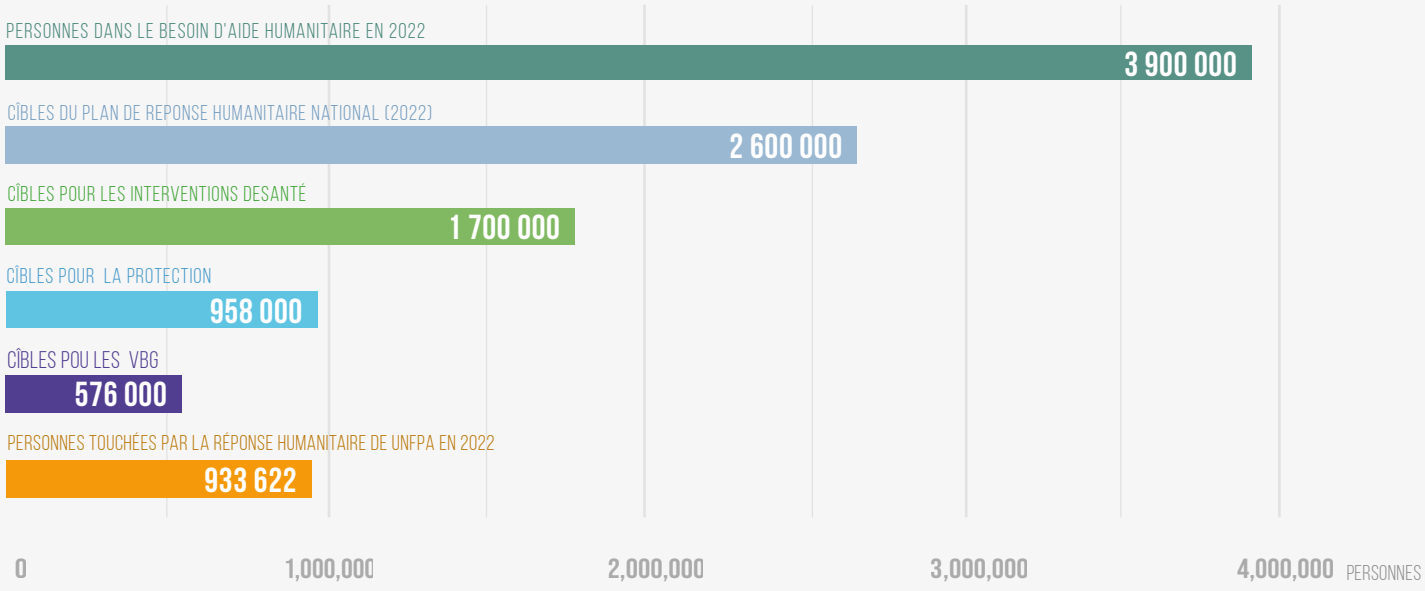

RÉPONSE HUMANITAIRE DE UNFPA AU CAMEROUN EN 2022

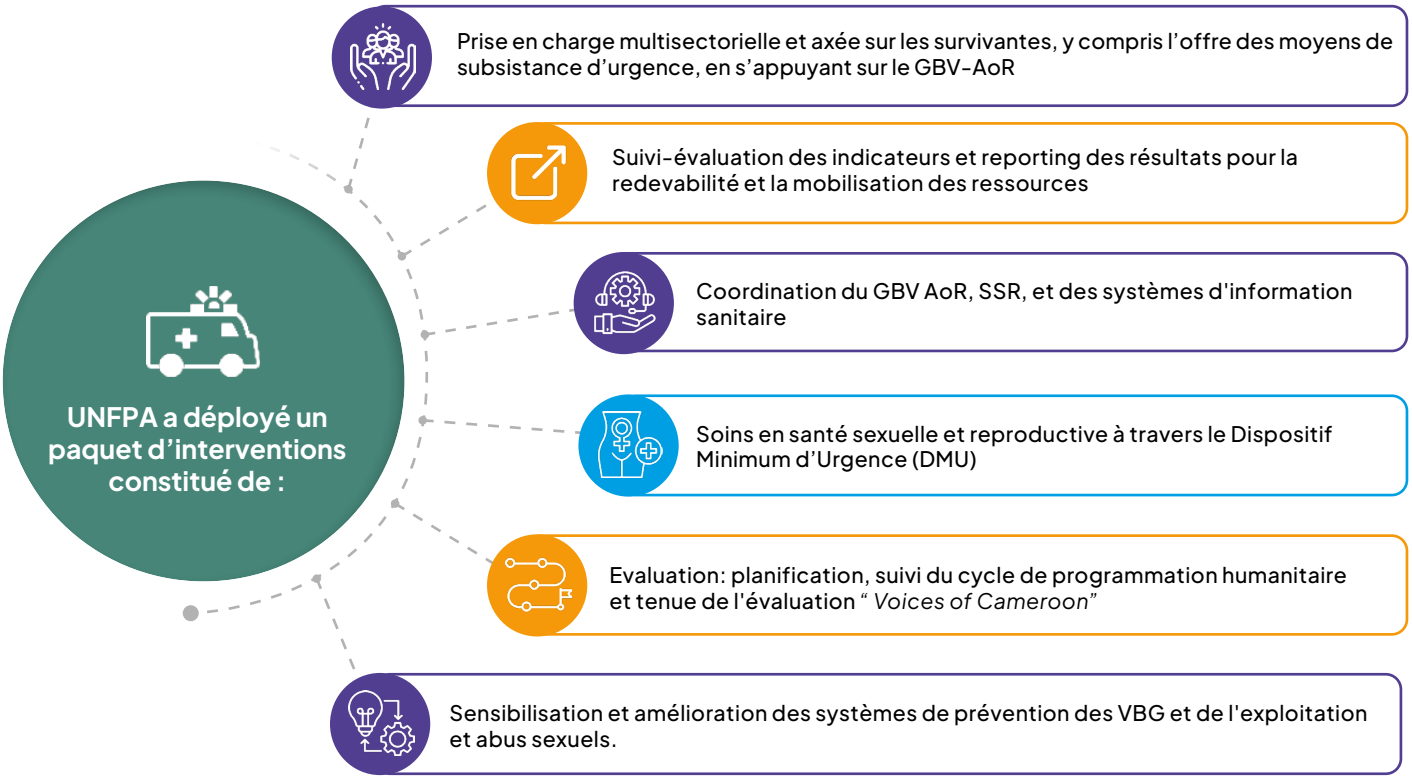

PAQUETS HUMANITAIRE DÉPLOYÉS PAR UNFPA EN 2022

© UNFPA Cameroon 2022

3.2. RÉSULTATS DE L'ACTION HUMANITAIRE DE UNFPA EN 2022

Renforcement des capacités opérationnelles internes et inter-organisation pour la coordination de l'action de préparation et de réponse humanitaire

03 **nouveaux staffs séniors** déployés au niveau central et régional (Nord-Ouest et Sud-Ouest) pour le renforcement de la coordination et du suivi de l'action humanitaire

02 **Task forces** pour la mobilisation des ressources et le reporting

01 **rapport humanitaire** et **03** **SITREP** publiés

03 **Groupes de travail** sur la SR en urgence mis en place

58 **staffs de l'UNFPA** formés en SSAFE

13 **activités minimales de préparation aux urgences (MPA)** et d'alerte précoces réalisées

1,1 **millions de dollars USD** mobilisés à travers le Fonds d'Urgence d'UNFPA (EF), le Fonds Central d'Urgence des Nations Unies (CERF) et le Bureau Humanitaire des Etats Unies (BHA)

26 **points focaux** et **13** **organisations membres du GBVIMS** formés en collaboration avec le comité de pilotage globale (UNFPA et UNHCR)

Renforcement de l'offre de services complets et bien coordonnés de VBG à travers le DMU

03 **formations sanitaires** approvisionnées en kits d'urgence IASSR

4 093 **séances de sensibilisation et de distribution** à base communautaire de produits de SR/PF

24 **espaces sûrs** intégrés soutenus pour la prise en charge des survivantes de VBG

17 765 **femmes et filles** ont bénéficiés des kits de dignité

933 622 **personnes** ont bénéficié de services intégrés de SSR/VBG

967 **prestataires** formés pour la prise en charge clinique des VBG et l'appui psychosocial

20 **sage femmes** recrutées et déployées dans les FOSA

284 654 **personnes** ont été sensibilisés dans les zones d'interventions

06 **cliniques mobiles intégrées** ont étés réalisés

509 **personnes** ont bénéficié du transfert d'argent pour les AGR

4. BONNES PRATIQUES

4.1. MICRO-TAKAFUL : FINANCEMENT DE LA SANTÉ MATERNELLE À TRAVERS LA MOBILISATION SOCIALE ET LA SOLIDARITÉ ISLAMIQUE

Le Micro-Takaful qui dérive de la langue arabe est une caisse commune d'entraide dotée d'une assurance couvrant l'achat des chèques santé. Ces derniers donnent aux femmes enceintes l'accès aux soins de santé à un coût abordable. Le Micro-Takaful couvre ainsi les frais des services de CPNs, de CPoNs, d'échographie, d'accouchement, des complications liées à la grossesse et à l'accouchement, de césarienne et de chirurgie mineure pour le nouveau-né et la mère jusqu'à 42 jours après l'accouchement. L'initiative a été mise en place par le Ministère de la Santé Publique avec l'appui financier de la Banque Islamique de Développement (BID) dans 11 districts de santé des régions de l'Adamaoua, du Nord et de l'Extrême-Nord.

Le Micro-Takaful a permis à 6 000 femmes enceintes regroupées par UNFPA dans les associations d'entraide, d'avoir accès aux services de santé reproductive avec plus de sérénité. Parmi elles, 300 ont été accompagnées à créer des activités génératrices de revenus, ce qui a renforcé leur autonomisation.

4.2. « MAISONS D'ATTENTE D'ACCOUCHEMENT »

Les « *Maisons d'Attente d'Accouchement*» ou « *Maternity Waiting Homes* », en anglais, sont des espaces d'hébergement mis en place au sein des structures de santé confessionnelles pour accueillir les femmes enceintes presque à terme. Elles assurent l'accouchement en toute sécurité de ces femmes dans le cadre de la réponse humanitaire de UNFPA dans les régions du Nord-Ouest et du Sud-Ouest.

Les Maisons d'Attente d'Accouchement sont sûres et équipées de literie, d'ustensiles de cuisine, d'un téléviseur et autres équipements de base. Cinq maisons de ce genre ont été aménagées à Banso et Mbingo (région du Nord-Ouest) et à Mutenguene, Kumba et Mamfe (région du Sud-Ouest). Les femmes enceintes peuvent y être accompagnées avec un garde malade. Elles peuvent recevoir une aide financière pour subvenir à leur repas quotidien. Elles peuvent aussi y rester jusqu'au suivi post-partum avant de regagner leur domicile. UNFPA et ses partenaires ont accueilli 147 femmes enceintes dans ces maisons en 2022. Toutes ont accouché et sont rentrées chez elles en toute sécurité.

L'organisation entend intégrer cette pratique dans son offre de services pour la réponse humanitaire au Cameroun.

4.3. LA STRATÉGIE DE MOTO-AMBULANCE EN SANTÉ MATERNELLE

La stratégie des motos ambulances consiste à équiper les aires de santé difficiles d'accès des moyens de transport appropriés, notamment des ambulances tricycles, pour assurer une évacuation rapide et sûre des femmes enceintes, de leurs domiciles vers les formations sanitaires en cas d'urgence. Piloté par un comité de gestion établi au niveau communautaire, ce dispositif réduit le risque d'arrivée tardive des femmes enceintes dans les FOSA. Ceci est une réalité courante et constitutive d'une des causes de mortalité maternelle au Cameroun.

Les motos ambulances offrent des services de référence et de contre-référence entre les domiciles des femmes enceintes et les centres de santé, à travers toute la pyramide sanitaire, depuis les centres de santé inférieurs (centres de santé intégrés et centres médicaux d'arrondissements) jusqu'aux FOSA de haute qualité de service (hôpitaux de district et hôpitaux régionaux, etc.). Ces motos ambulances sont des liens essentiels qui assurent le bon fonctionnement SONU nouvellement créés. Les motos-ambulances ont évacué 7 220 femmes enceintes entre 2020 et 2022 dans les régions d'intervention.

5. PARTENARIATS ET MOBILISATION DES RESSOURCES

5.1. NATIONS UNIES-UNFPA : "UNIS DANS L'ACTION"

L'équipe pays des Nations Unies (UNCT) au Cameroun est soudée au tour du principe du *«Delivering as One»* ou *« Unis dans l'action »*. Sous le leadership du Coordonnateur Résident, cette équipe apporte le soutien des NU à la réalisation des priorités nationales contenues dans le Plan Cadre de Coopération des Nations Unies pour le Développement Durable (UNSDCF) pour la période 2022–2026.

UNFPA reste aligné au sein des Nations Unies et participe activement aux activités de l'équipe pays (UNCT), conformément au cadre de gestion et de responsabilisation des Nations Unies et du cadre de leadership des Nations Unies adopté lors de la retraite annuelle de l'équipe de pays en 2021. L'engagement de UNFPA s'est traduit en 2022 par sa participation à différents groupes thématiques et la co-présidence avec le MINPROFF du groupe de résultats 2.2 portant sur la réduction des inégalités de genre. UNFPA participe également aux travaux des groupes tels que: ODD, Genre, VIH/SIDA, Migration, Jeunesse, Droits de l'Homme, Localisation, Communication, VBG, M&E et Handicap. L'Agence des Nations Unies pour la Santé Sexuelle et Reproductive a conclu plusieurs accords entre les agences, notamment dans le cadre des projets conjoints tels que PBF (UNWOMEN, UNDP, UNFPA) et UNPRPD (UNESCO, OHCHR, UNFPA).

Ceci a permis de positionner l'agenda de la CIPD et le plan stratégique de UNFPA sur l'atteinte des 3 Résultats Transformateurs. UNFPA met ainsi son avantage comparatif unique dans les domaines de la cohésion sociale, de consolidation de la paix et de la résilience des communautés par le biais de l'autonomisation des femmes et des jeunes. Membre actif de l'équipe de gestion des Nations Unies, UNFPA fait aussi partie de l'équipe de gestion de la sécurité (SMT) et de l'équipe humanitaire du pays.

L'Agence est enfin chef de file du groupe de travail administration au sein de l'Organisation Mondiale du Tourisme (OMT). Elu co-président du PMT et désigné parmi les trois BOS Champions du Cameroun, UNFPA a développé un outil de collecte des données utilisé par le SNU.

5.2. PARTENARIATS

Le partenariat stratégique est un accélérateur pour le 8ème PCP. UNFPA a mis en place une stratégie de partenariat et de mobilisation de ressources auprès des structures gouvernementales, le secteur privé, les partenaires techniques et financiers et les organisations de la société civile, les fondations philanthropiques, etc ; ceci dans l'optique de réaliser la transition *"funding to financing"*. Outre les financements, ces partenariats aident aussi à élargir les compétences techniques pour des interventions.

PARTENAIRES STRATÉGIQUES

GOUVERNEMENT :

MINEPAT, MINREX, MINSANTE, MINPROFF, MINAS, INS, BUCREP

AUTRES PARTENAIRES :

Union Africaine, Commission du Bassin du Lac Tchad, OAPI, CEDEAO ECOWAS, IFORD, Banque Africaine de Développement, SWEDD

ORGANISATIONS DE LA SOCIETÉ CIVILE (OSC) :

Fondation Charyal Biya, ASFAC, CIDIMUC, ASBY, ALVF-EN, ACMS, CAMNAFAW, WETECH, LUKMEF Humanity First, AfriYAN, ALVF, FESADE, SOGOC, 1975, CNJC / CNYC, RENATA, UNIPSY, Revis, SVC

DONATEURS :

coopération allemande, Protection civile et aide humanitaire de l'Union européenne, KFW, giz, IsDB Islamic Development Bank, LA BANQUE MONDIALE, United Nations CERF, Nations Unies

SYSTÈME DES NATIONS UNIES

NATIONS UNIES CAMEROUN

OIT, OCHA, NATIONS UNIES DROITS DE L'HOMME, ONU FEMMES, PNUD, unesco, UNHCR, unicef, Organisation mondiale de la Santé

SECTEUR PRIVÉ :

GICAM Le Patronat Camerounais, Crédit du Sahel, EMI money, Express Union, JANUSIMAGES

Le PCP prévoit un budget de 60 millions USD dont 19 millions en ressources régulières et 41 millions USD à mobiliser sur la période 2022–2026. Le montant à mobiliser en 2022 était de à 7.6 millions USD. Le Bureau Pays a pu mobiliser 8 661 049 USD en co-financement. La majorité des nouveaux financements reçus en 2022 provenaient des donateurs de l'action humanitaire.

5.3. BILAN FINANCIER

Le bilan financier sur un total de **10 383 021 USD**, se présente comme il suit :

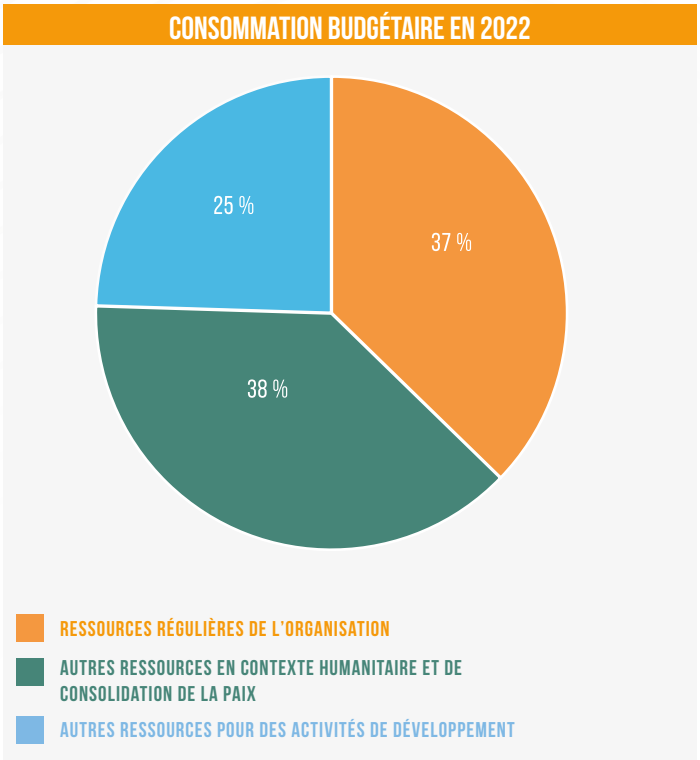

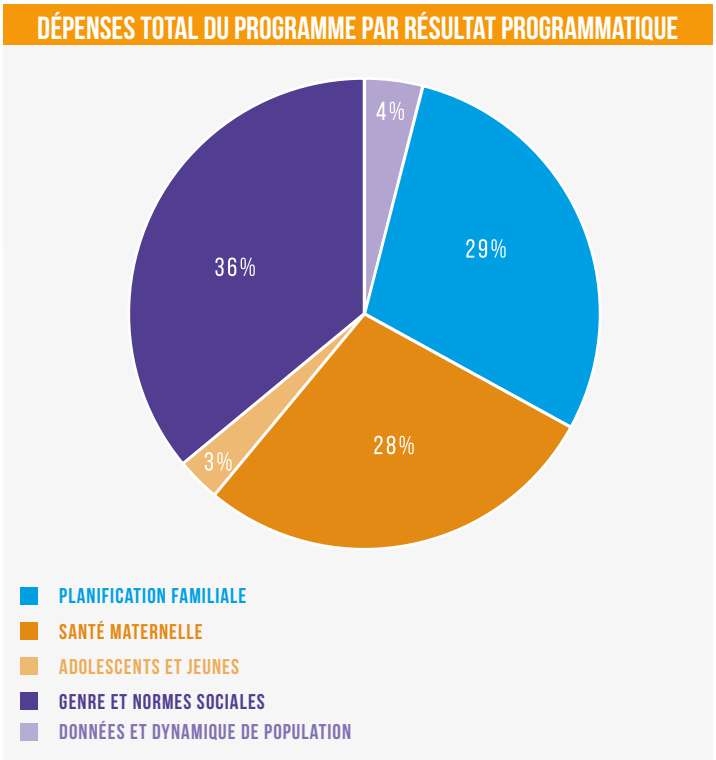

6. CONCLUSION

L'année 2022 a été marquée par le démarrage de la mise en œuvre du 8ème CCP. Les activités ont effectivement commencé après l'approbation du DPP par le Conseil d'Administration en février 2022. Néanmoins, d'importants jalons et résultats ont été atteints. Le programme a réalisé un taux d'exécution technique de 86% et un taux d'exécution budgétaire de 78%, équivalent à **10 383 021 USD**.

Plusieurs " *Bonnes Pratiques*" ont été retenues; les initiatives de partenariat stratégique et de mobilisation des ressources ont été entreprises; un plan d'accélération et de renforcement de capacités à tous les niveaux a été développé.

Tout ceci permettra d'améliorer de façon significative les performances du programme en 2023 et au-delà.

UNFPA

Assurer les droits et les choix pour tous depuis 1969

RÉALISER LES TROIS Résultats Transformateurs D'ici 2030

ZÉRO
BESOIN NON-SATISFAIT EN PLANIFICATION FAMILIALE

ZÉRO
DÉCÈS MATERNEL ÉVITABLE

ZÉRO
VIOLENCE BASÉE SUR LE GENRE ET PRATIQUE NÉFASTE TEL QUE LE MARIAGE D'ENFANTS

Assurer les droits et les choix pour tous depuis 1969

RÉALISER UN MONDE OÙ :

CHAQUE GROSSESSE EST DÉSIRÉE,

CHAQUE ACCOUCHEMENT EST SANS DANGER

ET LE POTENTIEL DE CHAQUE JEUNE EST ACCOMPLI.

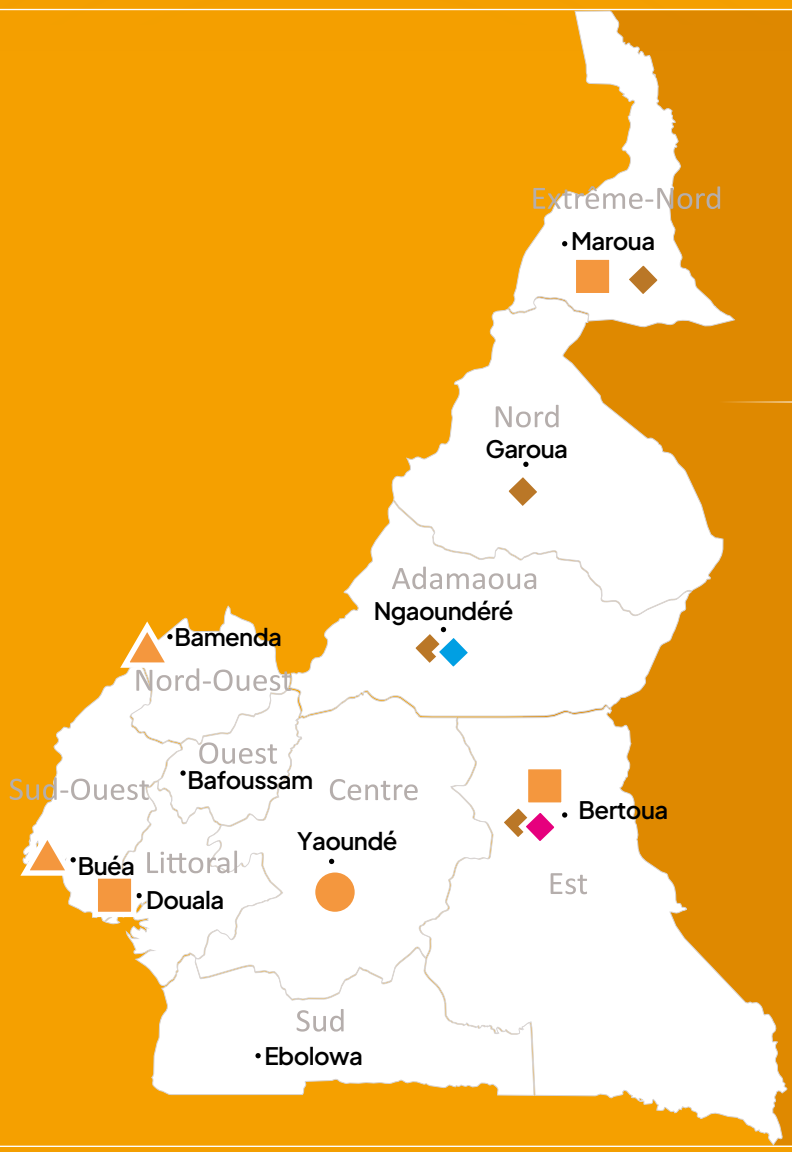

PRÉSENCE DE UNFPA SUR LE TERRAIN

- Bureau-Pays
- Sous-Bureau
- Services
- Personnel UNFPA auprès du MINSANTE
- Centre de prise en charge des Fistules Obstétricales
- Ecole de formation des sages-femmes

Assurer les droits et les choix pour tous depuis 1969

CIPD 30
Conférence Internationale sur la Population et le Développement

Fonds des Nations Unies pour la Population

Rond-Point Bastos
B.P 836 Yaoundé
+237 222 219 863
/UNFPACameroun
/UNFPACameroon
cameroon.unfpa.org